ЕДИНАЯ
ЦЕРКОВЬ

"One Church"

29
41
70

29
31
60

3

НЬЮ-ИОРК
1947

«ЕДИНАЯ ЦЕРКОВЬ»

«Я открыл имя Твое человекам, которых Ты дал Мне от мира; они были Твои и Ты дал их Мне, и они сохранили слово Твое. Я о них молю. Отче святый! Соблюди их во имя Твое, тех, которых Ты Мне дал, что-бы они были едино, как и Мы... Не о них-же только молю, но и о верующих в Меня по слову их: да будут все едино; как Ты, Отче, во Мне, и Я в Тебе, так и они да будут в Нас едино: да уверует мир, что Ты послал Меня. И славу, которую Ты дал Мне, Я дал им: да будут совершены воедино, и да познает мир, что Ты послал Меня, и возлюбит их, как возлюбил Меня».

Иоанн 17, 6-23.

«И будет Едино стадо и Един Пастырь».
Иоанн 10, 16.

ОТ ЖУРНАЛА «ЕДИНАЯ ЦЕРКОВЬ»

Поступило пожертвований в Фонд журнала — от Н. В. Штемберга — 50 дол. От С. Гусева-Оренбургского (отчисление из пенсии) — 50 дол. Неизвестный пожертвовал — 30 дол. Добрынин — 1 дол. Ширяева — 1 дол. О. Кораблинов (покойный) — 3 дол. О. Шпортун — 3 дол. О. Котляров — 16 дол Корминцы — 4 дол. Корпе — 5 дол. Владыка Феодор — 2.25. Митрополит Григорий — 200 дол. Кроме того поступило от продажи журнала — 26 дол. 40 ц. Всего поступило: 391 дол. 65 ц.

Редакция Журнала приносит глубокую благодарность всем жертвователям в Фонд Журнала — на дело духовного объединения и просвещения православного народа в Америке, и выражает уверенность, что все лица, желающие видеть дальнейшее существование журнала и не закрывающие глаза на то, сколь трудно дело такого издания в Америке, придут на подмогу своими взносами в Фонд Журнала.

В РЕДАКЦИИ ЖУРНАЛА «ЕДИНАЯ ЦЕРКОВЬ»

можно приобрести следующие книги:

1. Номера 1, 2 и 3 журнала «Единая Церковь», — по 40 ц., с пересылкой 45 ц. за каждый номер.
2. Журнал Московской Патриархии за 1946 и 1947 годы (за 1947 г. получены пока только первые шесть номеров), а также оставшиеся номера за предыдущие годы. Цена каждого номера 50 ц.
3. Православный календарь Московской Патриархии за 1947 год — с многочисленными портретами русских епископов, архиепископов и митрополитов Российской Церкви. Цена календаря — 1 доллар.

«ЕДИНАЯ ЦЕРКОВЬ»
№ 3

Цена отдельного номера — 40 ц.
с пересылкой — 45 ц.
(можно марками)

Принимается подписка на полный комплект журнала за 1947 год (полный комплект — четыре номера, четвертый номер выйдет в конце года). Цена — 1. 50, с пересылкой — 1.70. Подписка на 1948 год пока не принимается.

АДРЕС:
«One Church», S. Gussiev-Orenburgsky, Secretary.
345 E. 19th Street, New York, 3, N. Y.

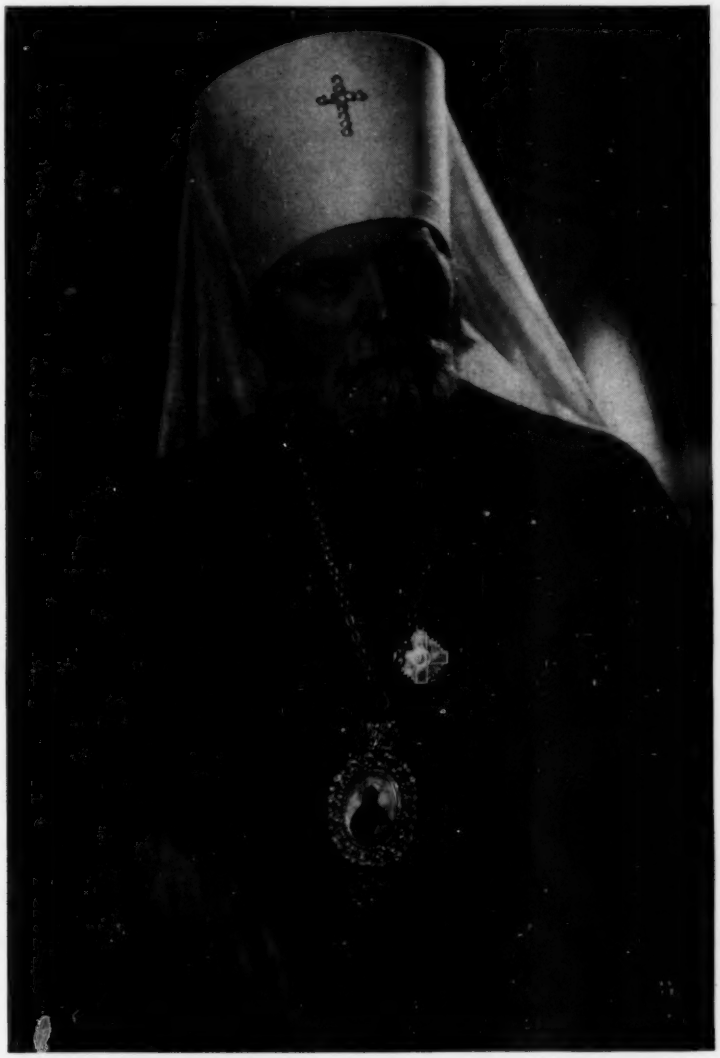

Высокопреосвященнейший ГРИГОРИЙ
МИТРОПОЛИТ ЛЕНИНГРАДСКИЙ и НОВГОРОДСКИЙ,
ПОСОЛ МОСКОВСКОЙ ПАТРИАРХИИ

Посол Московский, Вестник Мира,
Приветствуем Тебя, зовущего людей
От злых распутий гибнущего мира
К началу праведных путей.

Редакция Журнала
«ЕДИНАЯ ЦЕРКОВЬ»

ПРИЗЫВ ПАТРИАРХА

Стихотворение, посвященное автором Митрополиту ГРИГОРИЮ, перед отъездом его Патриаршим Послом в Америку

Мы живем в святое время.
Как в былые времена,
Вышло в поле Божье племя
Сеять Божьи семена.
По апостольским дорогам
Архипастыри идут,
Примиряя братьев с Богом,
Совершая правый суд.
Им для дел, благих и смелых,
В руки дан духовный меч
И во всех земли пределах
Их звучит святая речь.
Как с златого веретенца
Вьется слов златая нить:
«От восток до запад солнца
Будем Господа хвалить!
Ныне первый между равных,
Пастырь агнцев и овец,
Чад любимых, православных
Русью избранный Отец,
Просит вас преосвященных
Патриарх Всея Руси
Через нас послов смиренных.
Бог Господь его спаси».

⁂

О, возлюбленные братья,
Мир и благо и любовь!
Духа Божьего приятье,
Радость в Боге вновь и вновь!
Бог епископов поставил
Стадо Божие пасти,
Чистый свет соборных правил
В чистой совести блюсти.
Нет спасенья без страданья,
Нет награды без креста.
Выше старшим послушанье
И молитвы и поста.
Наша сила в единеньи,
В нашем братстве во Христе,
В заповеданном терпеньи,
В данном Господом кресте.
Ради вечного спасенья
Я, смиренный иерарх,
Жду от сердца подчиненья,
Как избранный патриарх.
Я не сам себя поставил.
Вынес этот приговор
На основе должных правил
Русью собранный Собор.
От Восточных Патриархов
Признан я, как равный брат,
Среди сонма иерархов
Возглавлять Московский Град,
Всею Русью властно править,
Кормчим вставши у руля,
И до смерти не оставить
Русской Церкви корабля.
Веру прадедов держити
В несвоих, — чужих краях.
Дело русское крепите
В непредвиденных боях.
Русь! Москва! — слова святые
Греют русские сердца!
Вот слова мои простые
К вам и брата и отца.
Собирайте воедино
Изо всех краев и стран
Вкруг народа исполина
Правду жаждущих славян!
Много сил духовных надо,
Чтоб стоять в дни бурь и битв.
Верю я: крепка ограда
Ваших радостных молитв.
Вас наш Пастырь Неизменный,
Сам Господь от бед спаси!
Алексий, ваш брат смиренный,
Патриарх Всея Руси.

Любящий
и сыновне преданный

В. Сладкопевцев

8 Июня 1947.
Ленинград.

ПОСЛАНИЕ

ВЫСОКОПРЕОСВЯЩЕННЕЙШЕГО ГРИГОРИЯ, МИТРОПОЛИТА ЛЕНИНГРАДСКОГО И НОВГОРОДСКОГО, ПОСЛА МОСКОВСКОЙ ПАТРИАРХИИ

Божиею Милостию
Смиренный Григорий Митрополит Ленинградский и Новгородский
Всем Верным Чадам Русской Православной Церкви в Северной Америке и Канаде

«Благодать Господа Нашего Иисуса Христа со всеми Вами».
(2 Фессал. 3, 18)

Попущением Божиим Русская Православная Церковь в Северной Америке в продолжение двух последних десятилетий жила вне канонического и молитвенного общения с Матерью-Церковью Всероссийской. Но в 1946 году (26-29 ноября) Всеамериканский Церковный Собор, бывший в Кливленде, Огайо, очевидно сознав такое ненормальное положение, вынес решение о восстановлении этой прерванной временно, вследствие внешних условий, канонической связи с Церковью-Матерью — Московской Патриархией и просил Святейшего Патриарха Московского и всея Руси Алексия «воссоединить Русскую Православную Церковь в Северной Америке и Канаде в лоно Матери-Церкви и пребывать духовным отцом при условии сохранения полной автономии, существующей в настоящее время».

Извещенный телеграммой об этом постановлении Кливлендского Собора Святейший Патриарх Московский и всея Руси Алексий в своем телеграфном ответе Митрополиту Феофилу от 24 января 1947 года сообщил, что он «приветствует решение Кливлендского Собора, принципиально не возражает против автономии для нашей Православной Церкви в Америке» и поручает Митрополиту Ленинградскому Григорию «в миролюбивом духе» обсудить все вопросы с Митрополитом Феофилом.

По благословению Его Святейшества, Святейшего Патриарха, я прибыл в Нью-Йорк 17 июля с. г., чтобы, согласно желанию Кливленского Собора, путем личных переговоров с Митрополитом Феофилом, установить условия автономного управления Северо-Американского Митрополичьего Округа и закрепить твердую каноническую и молитвенно-литургическую связь Русской Православной Церкви в Америке с Церковью-Матерью. Однако я встретил здесь совершенно неожиданное отношение к цели моего приезда, не говоря о себе лично.

Немедленно по приезде, 18 июля с. г., я обратился с братским письмом к Преосвященному Митрополиту Феофилу в г. Сан-Франциско, передал ему приветствие Святейшего Патриарха и просил его указать место и время, где мы могли бы встретиться для переговоров. Ответа на это я не получил.

Тогда, телеграммой 28 июля, я просил Митрополита Феофила подтвердить получение им моего письма от 18 июля. Ответа опять не последовало.

Поэтому 30 июля я послал Митрополиту Феофилу новое письмо с приложением 1) Указа Святейшего Патриарха о моих полномочиях и 2) «Проект Автономии», который мог бы лечь в основу наших переговоров, прося обсудить этот проект с епископами и окружающими Митрополита советниками. Но ответа не последовало.

Мало того: за это время некоторые иерархи Северо-Американской Митрополии допустили еще и непозволительные выступления в печати в отношении представителей Патриаршей Церкви.

Однако, наконец, 8 августа с. г. меня посетил Митрополичий Совет во главе с епископами Антонием Монтреальским и Иоанном Бруклинским и сообщил мне, что им поручено представить мне резолюцию Кливлендского Собора 1946 года. 9 августа мне была вручена письменная «Резолюция» Собора с приложением «Комментария» к ней, принятого Митрополичьим Советом на заседании 7 августа с. г. и заключающего «Проект условий автономии Русской Православной Церкви в Северной Америке и Канаде».

14 августа с. г я дал ответ Митрополичьему Совету в виде «Заключения по Проекту автономии Русской Православной Церкви в Северной Америке и Канаде», где от лица Московской Патриархии сообщил о **полном согласии на постановние Кливлендского Собора 1946 года,** но вместе с тем я отметил и неприемлемость выраженного в «Комментарии» решения Митрополичьего Совета, который, признавая Святейшего Патриарха Московского и всея Руси своим «духовным главой», 1) устанавливал только мнимую, номинальную связь Северо-Американских Русских Православных епархий со Святейшим Патриархом Московским, без неотъемлемых от Главы Поместной Церкви канонических прав **утверждения** Митрополита Северо-Американского Округа и высшего апеляционного **суда** над ним Собором епископов (на основании Апост. прав. 34, 1 всел. соб. прав. 4; VII всел. соб. пр. 3; IV всел. соб. пр. 12.28, Карф. соб. пр. 12); и 2) совершенно опускал Митрополичий Совет и связь и отношение Севе-

ро-Американской иерархии к Поместному Собору Русской Православной Церкви, который, в силу соборности, должен стоять во главе управления всей поместной церкви.

При отсутствии этих двух основных условий проект Митрополичьего Совета предлагал уже не автономное а **автокефальное** управление, на которое в настоящее время Русская Православная Церковь в Северной Америке не имеет никаких оснований.

На это свое «Заключение» от 14 августа, мною также не было получено никакого ответа, и потому 6 сентября я обратился к Митрополиту Феофилу с последним и окончательным письмом, в котором, напомнив еще раз, что я со своей стороны предложил Митрополичьему Совету «Проект положения об управления Северо-Американским Митрополичьим Округом», где Северо-Американской Митрополии предоставляется Святейшим Патриархом **вся возможная, допустимая канонами автономия** в управлении, какую желал иметь Кливлендский Собор 1946 года, я писал ему:

« . . . чтобы не затягивать бесполезно на долгое время переговоров по этому вопросу, прошу Ваше Высокопреосвященство дать мне ясный ответ: согласны Вы или нет на принятие сообщенных мною условий даруемой Святейшим Патриархом автономии управления Северо-Американскому Округу. Я буду ждать Вашего ответа до 15 сентября с. г. Если к этому сроку я не получу от Вас ответа, я буду понимать это, как Ваше нежелание продолжать переговоры по вопросу о восстановлении канонических отношений Северо-Американского Митрополичьего Округа с Матерью-Церковью и таким образом препятствовать духовенству и приходам, выразившим свое решение на Кливлендском Соборе 1946 года, войти под омофор Святейшего Патриарха Московского».

Указанный срок прошел и ответа от Митрополита Феофила не поступило. Таким образом теперь можно ясно сказать, что ни Митрополит Феофил, ни его епископы не желают восстановления канонически правильных взаимоотношений с Московской Патриархией, отвергают протянутую им с любовию Святейшим Патриархом Московским руку единения, уклоняются от молитвенно-литургического общения в совместном богослужении и предпочитают оставаться сами и оставить свою паству вне молитвенного общения и канонического единения с Святейшим Патриархом Московским и со всей Матерью-Церковью.

Очевидно не созрело еще, или заглушается сторонними и конечно нецерковными соображениями христианское сознание руководителей Северо-Американской Митрополии, что невозможно пасти Церковь Господа Бога и созидать свое и других спасение без непременного и теснейшего единения всех во Христе в каноническом их соподчинении (Ио. 15,5; Ефес. 4, 3-4 и др.)

Будем же с терпением и надеждою ждать, когда Господь озарит Своим светом умы тех, кто ныне противится этому единению, и зажжет в их сердцах истинную христианскую нелицемерную любовь!

С душевною скорбию извещаю всех верных чад Православной Русской Церкви в Северной Америке об этом несостоявшемся ныне объединении ее с Матерью-Русской Православной Церковью, не смотря на то, что Святейший Патриарх Московский в ответ на просьбу Всеамериканского Кливлендского Собора 1946 года даровал Северо-Американской Митрополии **всю ту полноту автономных прав управления,** какая только допустима в пределах церковных канонов, безусловно обязательных для всех членов Православной Церкви.

Призываю всех, желающих искать своего душевного спасения в Единой Святой Православной Церкви под омофором Святейшего Патриарха Московского и всея Руси Алексия, объединиться до времени полного общего единения вокруг его законного в Северной Америке представителя Преосвященного Макария, Архиепископа Нью-Йоркского, на которого возложено управление патриаршими приходами Северо-Американского Экзархата, и обращаться к нему со своими церковно-религиозными нуждами.

«Бог любви и мира да будет с Вами»

(2 Кор. 13, 11)

Григорий,
Митрополит Ленинградский и Новгородский

«21» сентября 1947 года.

ПРИЛОЖЕНИЯ

I

УКАЗ

СВЯТЕЙШЕГО ПАТРИАРХА МОСКОВСКОГО И ВСЕЯ РУСИ ЧЛЕНУ СВЯЩЕННОГО СИНОДА ПРЕОСВЯЩЕННОМУ МИТРОПОЛИТУ ЛЕНИНГРАДСКОМУ И НОВГОРОДСКОМУ ГРИГОРИЮ

Постановлением Патриарха Московского и всея Руси и Священного при нем Синода Русской Православной Церкви от 9 июля 1947 г., Член Священного Синода Митрополит Ленинградский и Новгородский **Григорий** (Чуков) командируется в Соединенные Штаты Северной Америки для всестороннего выяснения и устроения там дел Русской Православной Церкви в качестве полномочного Представителя Патриарха Московского и всея Руси, действующего от лица самого Патриарха и потому имеющего в Северо-Американских Соединенных Штатов те же права и полномочия, какие имеет Патриарх, как Глава Русской Церкви, согласно церковным канонам и Положению об управлении Русской Православной церкви.

В частности, Митрополит Ленинградский и Новгородский **Григорий** уполномачивается.

1) входить в сношения и вести переговоры с архипастырями, пастырями и мирянами, а также делать постановления и распоряжения по всем вопросам, касающимся Русской Православной церкви в Америке, соответственно правам и компетенции Патриарха Московского и всея Руси.

2) входить в общение от имени Православной Русской Церкви по всем вопросам, касающимся Русской Церкви в Северо-Американских Соединенных Штатах со всеми их федеративными и штатными государственными учреждениями и общественными организациями;

3) давать для церковных, гражданских и судебных инстанций Северо-Американских Соединенных Штатов автентичное толкование всех постановлений, определений и распоряжений, сделанных от имени Русской Церкви Патриархом Московским и всея Руси.

Патриарх Московский и Всея Руси
(Подпись) **Алексий**

Печать Московской Патриархии

Управляющий Делами Московской Патриархии Протопресвитер
(Подпись) **Н. Колчицкий**

15 июля 1947 года, № 1165.

ПИСЬМО МИТРОПОЛИТА ГРИГОРИЯ МИТРОПОЛИТУ ФЕОФИЛУ

от 18 июня 1947 года

Высокопреосвященнейший Владыка!

Свидетельствуя свое совершенное почтение Вашему Высокопреосвященству, прошу принять мою глубокую благодарность за приветствие, переданное мне от Вашего имени Пресвященнейшим Архиепископом Леонтием при встрече на аэродроме, и за молитвы, вознесенные в Вашем прекрасном храме.

Я очень хотел бы получить возможность прежде всего увидеться с Вашим Высокопреосвященством, чтобы лично передать Вам приветствие Его Святейшества, Святейшего Патриарха Алексия и побеседовать с Вами по ряду вопросов в связи с решениями Кливлендского Собора 1946 г.

Не откажите сообщить мне, Васокопреосвященнейший Владыка, когда и где Вы нашли бы возможным устроить это наше свидание.

Примите уверение в моем глубоком уважении и совершенной преданности.

С братскою любовью о Христе Вашего Высокопреосвящества покорнейший слуга,

Митрополит Ленинградский и Новгородский

Григорий

Нью-Йорк, 18 июля 1947 г.

ТЕЛЕГРАММА МИТРОПОЛИТА ГРИГОРИЯ МИТРОПОЛИТУ ФЕОФИЛУ

от 28 июня 1947 года

Благоволите подтвердить получение моего письма к Вам от 18 июня с предложением о месте и времени нашей встречи.

Митрополит Григорий.

28 июля 1947 г.

ПИСЬМО МИТРОПОЛИТА ГРИГОРИЯ МИТРОПОЛИТУ ФЕОФИЛУ от 30 июня 1947 года

Высокопреосвященный Владыка!

Личное свидание наше с Вами, как видно, затягивается. Ответа от Вас не получаю. Время идет. Цель, ради которой я приехал, не осуществляется. Поэтому, не боясь быть назойливым, а исключительно в интересах скорейшего разрешения дела, я позволяю себе обратиться к Вам с уяснением тех условий, при коотрых могбо бы состояться восстановление канонически правильных и молитвенно-литургических отношений между Русской Православной Церковью-Матерью и Русской Православной Церковью — Дочерью в С. Америке.

Если Вы искренно желаете, согласно постановления Кливлендского Собора 1946 г., признать Святейшего Патриарха Московского и всея Руси Главою Русской Православной Церкви в Америке на условиях широкой автоном., то благоволите ознакомиться с доументами, которые я в копии при сем прилагаю. Они укажут Вам 1) широту той автономии, которую Вы желаете получить, и -2) широту моих полномочий для переговоров с Вами.

Я прошу Вас обсудить это с окружающими Вас епископами и советниками. Если встретятся недоумения, я могу их разъяснить. Это приблизит нас к цели моего приезда.

Если прилагаемые условия явятся приемлемыми, то наше с Вами совместное служение закрепило бы акт канонического и молитвенно-литургического общения, и тогда со всеми прежними актами, совершенными в С. Американской Церкви до настоящего момента (самостоятельными созывами соборов, хиротониями, назначениями и пр. т. п.) было бы покончено: все они считались бы законными ex tune, т. е. со времени своего совершения, о чем, конечно, должно быть оговорено и закреплено нашими подписями в соответствующем акте. Таким путем было бы восстановлено полное единение во славу Божию, на благо нашей общей Матери — Русской Православной Церкви и на спасение верных чад ее как на Руси, так и в С. Америке...

Примите уверение в моем глубоком уважении и совершенной преданности,

Вашего Высокопреосвященства покорнейший слуга,

Григорий
Митрополит Ленинградский
и Новгородский

Примечание:

1) Проект автономии Р. П. Ц. в С. Америке.

2) Указ Свят. Патриарха Митрополиту Григорию.

Нью-Йорк, 30 июля 1947 г.

ПИСЬМО ПРЕОСВЯЩЕННОГО АНТОНИЯ ЕПИСКОПА МОНТРЕАЛЬСКОГО

Высокопреосвященнейшему Григорию,
Митрополиту Ленинградскому
и Новгородскому.

Ваше Высокопреосвященство,

Высокопреосвященный Владыка!

Имею честь, по поручению Первоосвятителя нашей Северо-Американской Митрополии, препроводить Вам официальную резолюцию Кливлендского Собора и Коментарий этой резолюции принятой на Заседании Митрополичьего Совета 7 августа 1947 г.

Вашего Высокопреосвященства,
нижайший собрат и богомолец,
Антоний,
Епископ Монтреальский
и Восточно-Канадский.

Нью-Йорк, 9 августа 1947 г.

РЕЗОЛЮЦИЯ СЕДЬМОГО ВСЕАМЕРИКАНСКОГО ЦЕРКОВНОГО СОБОРА В г. КЛИВЛЕНД В 1946 г.

Седьмой Всеамериканский Церковный Собор Русской Православной Церкви в Америке, собравшийся в г. Кливленде, Огайо, ноября 26-29 1946 г., подтвердивший нашу нерушимую веру и лояльность нашему избранному Высокопреосвященнейшему Митрополиту Феофилу, по всестороннем обсуждении нашего отношения к Матери-Церкви Московской Православной, постановили просить Его Святейшего Патриарха Московского воссоединить нас в свое лоно и пребывать нашим духовным отцом при условиях сохранения нашей полной автономии, существующей в настоящее время.

Нашей высшей законодательной инстанцией должны остаться наши американские периодические церковные соборы. На них мы выбираем своих митрополитов, вырабатываем свои уставы и всецело руководим своей жизнью.

Так как священноначалие Патриаршее несовместимо со священноначалием Заграничного Синода Русской Православной Церкви, Американская Церковь прекращает какое-либо административное подчинение Заграничному Синоду, пребывая в братском и молитвенном общении со всеми церквами в рассеянни сущими.

В случае неприемлемости наших условий Его Святейшеством, Патриархом Московским, Наша Американская Православная Церковь остается и на далее самоуправляющей до той поры, когда Московская Патриархия найдет их приемлемыми и даст нам просимое.

С подлинным верно,

Епископ Антоний.

Нью-Йорк, 9 августа 1947 г.

ПРОЕКТ АВТОНОМИИ РУССКОЙ ПРАВОСЛАВНОЙ ЦЕРКВИ В СЕВЕРНОЙ АМЕРИКЕ И КАНАДЕ

Составленный Митрополичьим Советом в заседании 7 августа 1947 года.

1. Русская Православная Греко-Кафолическая Церковь в Северной Америке и Канаде является Церковью **автономной.**

Примечание I:

На Русскую Православную Церковь в Северной Америке и Канаде не распространяется действие Положения об Управлении Русской Православной Церковью, принятое на Московском Церковном Соборе в 1945 г., равно как и другие законы и распоряжения, определяющие жизнь Церкви и Государства, опубликованные в пределах СССР.

Примечание II:

Патриарх Московский и всея Руси не будет признавать на территории Северной Америки и Канады иных ветвей Русской Православной Церкви.

2. Русская Православная Церковь Америки и Канады признает Патриарха Московского и всея Руси своим духовным Главой.

Она признает его авторитет в делах веры и догматов. Имя Патриарха Московского и всея Руси возносятся в Церквах Митрополии по установленному чину.

3. По делам Веры и догматов Русская Православная Церковь в Северной Америке и Канаде сносится с другими православными церквами через Патриарха Московского и всея Руси, за исключением случаев, когда таковое сношение окажется невозможным. Русской Православной Церкви в Северной Америке предоставляется право непосредственного сношения с другими православными церквами в Северной Америке и Канаде.

4. Русская Православная Церковь в Северной Америке и Канаде будет сообщать Патриарху Московскому и всея Руси о течении своей церковной жизни. Протоколы Всеамериканских Церковных Соборов направляются Патриарху Московскому и всея Руси для Его осведомления.

5. Русская Православная Церковь в Северной Америке и Канаде возглавляется Митрополитом, каковой избирается Всеамериканским Церковным Собором, а о его избрании тотчас-же извещается Патриарх Московский и всея Руси.

6. Епископы Русской Православной Церкви в Северной Америке и Канаде избираются соборами ее епископов и посвящаются согласно каноническим правилам Церкви.

7. Русская Православная Церковь в Северной Америке и Канаде сохраняет свою полную независимость и управляется на основании существующих Положений и обеспечивает за собой сохранение своего имущества.

Примечание: Церковное Священноначалие Русской Православной Церкви в Северной Америке и Канаде по своему усмотрению определяет, кто из состава иерархии, клира и приходов нынешнего Экзархата Патриаршего в Северной Америке может быть включен в состав Русской Православной Церкви в Северной Америке и Канаде, а также определяет время и порядок такового их принятия.

С подлинным верно:

Епископ Антоний.

Нью-Йорк, 9 августа 1947 г.

ПИСЬМО МИТРОПОЛИТА ГРИГОРИЯ

Преосвященнейшему Антонию, Епископу Монтреальскому и Восточно-Канадскому от 14 августа 1947 г.

В ответ на присланные Вами при письме от 9 августа с. г. официальную резолюцию Кливлендского Собора 1946 года и Комментарий к ней, принятый на заседании Митрополичьего Совета 7 августа с. г., имею честь, на основании данных мне Святейшим Патриархом Московским и Всея Руси Алексием полномочий (указ от 15 июля 1947 года за № 1165 в копии сообщенный Высокопреосвященному Митрополиту Феофилу при письме от 30 июля с. г.), препроводить Вам свое заключение по вопросу об автономном управлении Русской Православной Церкви в Северной Америке.

Вашего Преосвященства
покорнейший слуга и богомолец

Григорий
Митрополит Ленинградский
и Новгородский

14 августа 1947.

ЗАКЛЮЧЕНИЕ

ПО ПРОЕКТУ АВТОНОМИИ РУССКОЙ ПРАВОСЛАВНОЙ ЦЕРКВИ В СЕВЕРНОЙ АМЕРИКЕ И КАНАДЕ

1. Святейший Патриарх Московский и Всея Руси Алексий с отеческой любовью и радостью принимает в объятия Матери-церкви Московской Православной всех тех, кто на Седьмом Всеамериканском Церковном Соборе Русской Православной Церкви в Америке, бывшем в Кливленде, Огайо, ноября 26-29 1946 года, постановили «просить Его Святейшество Патриарха Московского воссоединить нас в свое лоно и пребывать нашим духовным отцом при условиях сохранения нашей полной автономии, существующей в настоящее время».

2. Святейший Патриарх согласен с постановлением Кливлендского Собора 1946 года, что «высшей законодательной инстанцией» Русской Православной Церкви в Америке «должны остаться американские периодические церковные соборы, которые избирают своих митрополитов, вырабатывают свои уставы и всецело руководят своей жизнью».

3. Святейший Патриарх находит канонически совершенно правильным постановление Кливлендского Собора 1946 года, что «священноначалие Патриаршее несовместимо с священноначалием Заграничного Синода Русской Православной Церкви», в силу чего «Американская Церковь прекращает какое-либо административное подчинение Заграничному Синоду».

4 . Что же касается Комментария к резолюции Кливлендского Собора 1946 года, который принят Митрополичьим Советом в заседании 7 августа 1947 года, то Московская Патриархия не может согласиться на принятия этого проекта в целом, как несоответствующего церковным канонам:

а) Проект, предлагаемый Митрополичьим Советом, устанавливает мнимую, номинальн. связь Северо-Американских Русских Православных епархий со Святейшим Патриархом Московским и всея Руси, признавая его «духовным главой» без неотъемлемых от Главы поместной Церкви канонических прав **утверждения,** (и, если требуется, рукоположения) Митрополита Северо-Американского округа и **верховного суда** над ним с Собором епископов (IV Всел. соб. прав. 28; Карф. соб. пр. 12);

б) Проект Митрополичьего Совета совершенно опускает связь и отношение Северо-Американской иерархии с Поместным Собором Русской Православной Церкви, который, в силу соборности, должен стоять во главе управления всей Поместной Церкви.

При отсутствии этих двух основных условий проект Митрополичьего Совета предлагает уже не автономное, а автокефальное управление Северо-Американским Митрополичьим Округом, на что в настоящее время Русская Православная Церковь в Северной Америке не имеет никаких оснований.

5. В отношении примечания II к пункту первому Проекта (об объединении всех ветвей Русской Православной Церкви на территории Северной Америки под единым руководством нового автономного управления) Московская Патриархия, принципиально находя желательным такое объединение в будущем, не считает возможным и целесообразным насильно вводить новый порядок управления в тех епархиях и приходах, которые не участвовали на Всеамериканском Церковном Соборе в Кливленде в 1946 г. или даже перешли после Кливлендского Собора из юрисдикции Митрополита Феофила в Патриаршую юрисдикцию и находит необходимым, чтобы эти епархии и приходы предварительно высказали свое отношение к вопросу об автономии. Следует также иметь в виду, что Карпаторосские приходы, находясь в единении с Патриарх., имеют тенденцию к особому епархиальному объединению; Наконец, и имущественный вопрос в приходах Русской Православной Церкви в Северной Америке далеко не упорядочен и разнообразен, и решение его в настоящий момент в смысле полного объединения в новом автономном управлении с несомненностью вызовет разногласия юридического порядка.

Все это повелительно требует отложить вопрос о полном объединении всех ветвей Русской Православной Церкви на территории Северной Америки под единым руководством нового автономного управления до созыва следующего Всеамериканского Церковного Собора, в котором приняли бы участие все приходы Патриаршей юрисдикции, находящиеся в Северной Америке и Канаде, и который выработал бы и самое «Положение об автономном Управлении Русской Православной Церкви в Северной Америке»; настоящий же проект автономии должен носить характер временный — до принятия его на следующем Всеамериканском Церковном Соборе, и применение его по необходимости должно ограничиваться епархиями, находящимися в ведении Митрополита Феофила.

6. По тем же основаниям Московская Патриархия не может согласиться и с примечанием к пункту 7-му проекта о представлении новому автономному управлению права по своему усмотрению произвести отбор иерархии, клира и приходов из состава нынешнего Северо-Американского Патриаршего Экзархата: этот вопрос

должен быть также отложен до обсуждения его на новом Всеамериканском Церковном Соборе, когда все приходы Патриаршей Ориентации выявят свое отношение к новому автономному управлению.

На основании всего вышеизложенного и согласно просьбе Всеамериканского Кливлендского Церковного Собора 1946 г. о предоставлении «полной автономии существующей в настоящее время», Московская Патриархия согласна на установление следующего общего **«Положения об автономном управлении Русской Православной Церкви в Северной Америке и Канаде»:**

1. Русская Православная Церковь в Северной Америке входит как автономный митрополичий округ в состав Русской Православной Церкви, управляемой ее Поместным Собором и Священным Синодом и возглавляемой Святейшим Патриархом Московским и Всея Руси.

2. Постановления Поместных Соборов Русской Православной Церкви и распоряжения Святейшего Патриарха, находящиеся в соответствии с гражданскими законами Северо-Американских Соединенных Штатов, имеют обязательную силу для всей Русской Православной Церкви Северной Америки.

Примечание:

На Русскую Православную Церковь в Северной Америке и Канаде не распространяется действие Положения об Управлении Русской Православной Церковью, принятое на Московском Церковном Соборе в 1945 г., равно как и другие законы и распоряжения, определяющие жизнь Церкви и Государства в пределах СССР.

3. Митрополит, епископы и представители клира и мирян Северо-Американской Русской Православной Митрополии участвуют в Поместных соборах Русской Православной Церкви на основании действующих о соборах определений.

4. Святейший Патриарх Московский и Всея Руси утверждает грамотою Северо-Американского православного митрополита, законно избранного Всеамериканским церковным Собором, если не найдет к тому канонических препятствий.

5. Кандидатов в епископы Северо-Американской Митрополии русской православной Церкви избирает Собор Северо-Американских епископов; утверждает их особою грамотой Святейший Патриарх Московский и Всея Руси, если не найдет к тому канонических препятствий.

6. Патриарх Московский и Всея Руси принимает жалобы на Северо-Американского Митрополита и производит суд над ним вместе со Священным Синодом Русской Православной Церкви. В порядке апелляции дальнейший суд над Северо-Американским Митрополитом приналлежит Собору епископов Русской Православной Церкви. Право суда над епископами Северо-Американской Митрополии, в порядке апелляции, после суда над ними Северо-Американского Собора епископов, принадлежит Московскому Патриарху со Священным Синодом Русской Православной Церкви.

7. Имя Святейшего Патриарха Московского и Всея Руси возносится за Богослужением во всех церквах русской православной Церкви в Северной Америке.

8. Сношение с другими Церквами по делам Американской Митрополии производится через посредство Русской Православной Церкви.

9. Высшим органом церковно-законодательной, правительственной и судебной власти Северо-Американской Митрополии является Всеамериканский церковный Собор. Постановления Собора, касающиеся церковного законодательства, управления и суда, вступают в силу после одобрения их Собором Епископов Американской Церкви.

10. В состав Всеамериканского Церковного Собора входят, под председательством Митрополита, все (правящие и викарные) епископы Северо-Американской Митрополии, а также клирики и миряне по избранию приходских собраний.

7. В случае согласия Епископского Собора Северо-Американской Митрополии с настоящим заключением, акт воссоединения, участвовавших на Кливлендском Всеамериканском Церковном Соборе 1946 года приходов Северо-Американской Митрополии и Канонического и молитвенно-литургического общению их с Московской Патриархией должен быть завершен совместным служением Митрополита Северной Америки и Канады Высокопреосвященного Феофила с Членом Священного Синода Митрополитом Ленинградским и Новгородским Григорием, как полномочным представителем Его Святейшества, Святейшего Патриарха Московского и Всея Руси Алексия и скреплен соответствующими подписями.

Григорий Митрополит
Ленинградский и Новгородский.

14 августа 1947 года.

ПИСЬМО МИТРОПОЛИТА ГРИГОРИЯ МИТРОПОЛИТУ ФЕОФИЛУ

от 6 сентября 1947 года.

Ваше Высокопреосвященство.

Наши переговоры о восстановлении нормальных канонических отношений Северо-Американской Митрополии к Матери Церкви Русской слишком затянулись: истекает срок уже двухмесячного моего пребывания в США, а результатов не видно.

На мое троекратное письменное обращение к Вам по делу воссоединения я не получил от Вас никакого ответа. Прибыть в Нью-Йорк для личных переговоров Вы также не нашли для себя возможным. Ваш Митрополичий Совет 9 августа с. г. представил мне резолюцию Кливлендского Собора 1946 года по данному вопросу и свой «Комментарий» к резолюции.

В своем ответе от 14 августа с. г. я сообщил Митрополичьему Совету о полном согласии Святейшего Патриарха с постановлениями Кливлендского Собора 1946 года и о несогласии по каноническим основаниям с некоторыми предложениями «Комментария» к резолюции.

Со своей стороны я предложил проект «Положения об управлении Северо-Американским Митрополичьим Округом», где Митрополичьему Округу в Северной Америке предоставляется Святейшим Патриархом **вся возможная канонически автономия** в управлении.

При согласии в принципиальном вопросе о даровании полной широкой автономии, какую желал иметь Кливлендский Собор 1946 года, все детали без особого затруднения путем личных переговоров могли бы быть выяснены в ближайшее время, если бы к этому была добрая воля.

Отсутствие же непосредственных сношений и недопустимое затягивание письменных влекут недоразумения. В печати, например, появилось сообщение, что Московская Патриархия претендует на полное распоряжение церковными имуществами в Северной Америке. Между тем предлагаемый Московской Патриархией проект положения об управлении Северо-Американским Митрополичьим Округом не дает никаких оснований к подобному утверждению, да такого стремления у Московской Патриархии никогда не было и раньше, в продолжение всей истории существования Русской Православной Церкви в Америке. Так же точно могли быть выяснены и все другие пункты проекта, почему-либо представляющиеся неясными.

Поэтому, чтобы не затягивать бесполезно на долгое время переговоров по этому вопросу, я прошу Ваше Высокопреосвященство дать мне ясный ответ: согласны Вы или нет на принятие сообщенных мною условий даруемой Святейшим Патриархом автономии управления Северо-Американскому Митрополичьему Округу.

Я буду ждать Вашего ответа до 15 сентября с. г. Если к этому сроку я не получу от Вас ответа, я буду понимать это, как Ваше нежелание продолжать переговоры по вопросу о восстановлении канонических отношений Северо-Американского Митрополичьего Округа с Матерью Церковью и таким образом препятствовать духовенству и приходам, выразившим свое решение на Кливлендском Соборе 1946 года, войти под омофор Святейшего Патриарха Московского.

Вашего Высокопреосвященства
покорнейший слуга

Григорий
Митрополит Ленинградский
и Новгородский

6 сентября 1947 г.
г. Нью-Йорк.

УКАЗ

СВЯТЕЙШЕГО ПАТРИАРХА
Московского и всей Руси
Митрополиту ВЕНИАМИНУ
Патриаршему Экзарху в Северной Америке.

Журнальным определением Священного Синода за № 14 от 21 Августа 47 г. ПОСТАНОВЛЕНО:

Митрополитом Рижским и Латвийским назначить Патриаршего Экзарха в Северной Америке — Митрополита ВЕНИАМИНА. До вступления в должность Митрополита ВЕНИАМИНА управление Рижской Епархией оставить за Преосвященным Архиепископом КОРНИЛИЕМ.

— О чем и послать Указы: Митрополиту ВЕНИАМИНУ и временно Управляющему Рижской Епархией Архиепископу Виленскому и Литовскому КОРНИЛИЮ.

Управляющий делами Московской
Патриархии Протопресвитер

Н. Колчицкий.

23 Августа 1947 года
№ 1457

Печать Московской Патриархии.
На Указе подпись:

Получено 1947. 31 Августа.

СЛАВА БОГУ!
Митрополит ВЕНИАМИН.

Высокопреосвященнейший ВЕНИАМИН,
Митрополит Рижский и Латвийский

ПРОЩАЛЬНЫЙ ПРИВЕТ

Высокопреосвященнейшему Митрополиту ВЕНИАМИНУ

Пошли Господь, Владыко, вам
Счастливый путь к родным местам, —
В тот милый край, где сам Христос
Сошел с креста в венце из роз
И в светлый Божий Рай зовет
Сопострадавший с Ним народ, —
Зовет к Себе. Со всех концов
Народ идет на этот зов
Как на пасхальный вещий звон, —
Путь райский к Богу ищет он.
Идет народ средь тяжких бед,
В безбожной тьме теряя след.
Да даст Господь, Владыко, вам
Тот райский Путь открыть сердцам,
И тем путем — пожаром слов —
Вести народ на зов Христов.

С. Гусев-Оренбургский.

ПРОЩАЛЬНОЕ СЛОВО

В жизни нашей ничего не случается без Божьего Промысла. И мой отъезд из Америки в Латвию (Ригу), одну из республик Советского Союза, есть тоже дело Божия Провидения. Какого?— не знаю, и не будем пытать судьбы Божии, предаваясь в веру с простотою сердечной. Не будем винить и людей: они — орудие Божие. И история жизни церковной показывает нам, как Господь вел и народы, и отдельных людей своими путями, употребляя и события и лица для Своей воли: народ Израильский был гоним египтянами, чтобы быть переселенным в свою Обетованную землю; христиан гнали в Иерусалиме, чтобы вера с беженцами распространилась скорее по провинциям Римской Империи. Так и в моей жизни, — как и у всякого, — люди суть орудие у Бога. И потому я никого не виню в моем уходе из Америки, хотя многие желали и открыто писали и говорили об этом. Спаси их Господь! Прошу лишь таковых, — если можно, — то хоть по исполнении их желания пусть отнесутся ко мне мирно. В моем сердце решительно нет никакой к ним обиды. Даже благодарю за то Бога!

Особенно спокойно и даже с отрадою я принял эту перемену потому, что не своей волей избрал я ее, а по послушанию. Отцы учили нас, что не только монаху, но и всякому человеку следует принимать от начальства то, что ему предлагают. Колебался я в юности: принимать-ли предложение СПБ Митрополита Антония (Вадковского) назначить меня из преподавателей Академии в инспекторы СПБ Дух. Семинарии. Запросил я одного старца телеграммой. Он ответил. — «Если предлагают, не отказывайтесь». В другой раз я не хотел, по «смирению», исполнить просьбу игумена Оптиной пустыни проповедывать в монастырском храме в день Успения. Но потом пошел попросить старца Нектария, святого подвижника. Он сказал мне тогда: —«Батюшка, примите совет на всю вашу жизнь: если старшие или начальники ваши предлагают вам что-нибудь, то, как-бы трудно или даже как-бы высоко ни казалось вам, не отказывайтесь: Бог за послушание поможет». Затем, указывая через окно на природу, добавил: — «смотрите какой прекрасный мир сотворил Господь, — солнце , луну, звезды, леса, реки, цветы, людей. А ведь ничего не было прежде... Ни-че-го, «протянул он это слово, двигая рукой слева-направо с остановками», так и человек: когда он искренно будет считать себя за ничто, тогда Бог из него начнет творить великое»... И по опыту знаю: когда делал что-либо по своей воле, приходилось раскаиваться потом.

В нашем случае — моего перевода в Ригу — я имел прямое предложение Святейшего Патриарха и Отца нашего со Священным Синодом. Правда, он спрашивал и моего согласия на это: спаси, Господи, их за такую любовь и деликатность. Я ответил, что готов на всякое послушание от Матери-Церкви. И решение состоялось. И потому тем паче верю я, что здесь есть прямая воля Божия. А она всегда благая и полезная. С отрадою готов отплыть в края, почти на Родину. Это всякий из эмигрантов может понять по своему сердцу и опыту. И я получил уже несколько писем, радующихся за мой отъезд в родные места.

Рад служить я народу и там, как служил и здесь, по силе своей. И это мне заповедано было некиим таинственным путем более 20 лет уже назад. — «Послужи народу»,—сказано было мне во Франции. И понятно это: что такое мы, вожди, без народа, без массы церковной? Почти — ничто. А с народом — сила. Будет народ с нами, — будут и храмы, будут и священники; нужны и архиереи тогда. А иначе? И верю, что и в Латвии буду служить народу, этому «Телу Христову». Наконец верую, что и для моей души лично«новый путь» спасителен каким-то образом. «Глубиною мудрости человеколюбно вся строяй и полезная всем подаваяй», Он, Господь, ведет и меня по путям спасительным, аще и недостойного. Если-же, — опять учили так отцы наши, — что-либо духовно полезно нам, то полезно будет и другим возле или после нас. Добро Божие полезно двусторонне: и нам и другим. Потому, если кто-либо пожалеет о моем отъезде (есть такие), то прошу их поверить: это лучше и мне, лучше и им самим.

Истинно . . .

Вот какие мысли родились во мне в последние дни. Их я и описал, чтобы не было ложных толков о моем уходе. Еще-же смею добавить, что может быть мой уход поможет в будущем облегчению мира Американской Церкви с Матерью-Церковью: без меня некоторым будет легче созидать его. Все это понятно. Я никому не желаю мешать. Наоборот, желаю помогать миру всем, чем могу. После Кливлендского Собора я немедленно откликнулся с радостью в печати, как известно было тогда. А о себе скажу, что на пути общецерковном личности не должно придавать особого значения: главное — в Церкви. Деятели-же ее — только слуги ей. И должны помышлять только о пользе церковной. И в истории мы видим примеры, когда строители и участники жизни должны были уходить в сторону или даже совсем исчезать с горизонта. Так даже пророк Моисей: довел народ свой до Обетованной земли, но сам не вступил в нее: умер

на горе Мориа, лишь взглянул туда. Дело его докончили другие.

И мне видится, что этот обетованный мир Америки с Матерью-Церковью недалек. Зарю этого дня я уже узрел в Кливлендском Соборе 1946 г. Правда, пока он еще не осветил всех нас солнцем горячей любви, христианского единения, но видно еще не вполне созрели мы, как писал Посол Патриарха Митрополит Григорий в своем Послании. И, может быть, не созрели вполне и мы для восприятия полного и блаженного мира. Что делать, — нужно смириться каждому из нас. И через это мы приблизимся к желанному миру.

Иных путей нет: самооправдание, самомнение, вражда, осуждение — лишь препятствуют миру. только самоотвержение есть путь Христов, путь апостольский, путь спасения и себя, и других. Не легок он, но зато плодоносен. С своей стороны, особенно последние 3 года, я принимал всяческие меры к миру: это знают свидетели и сотрудники мои. Но не удостоился блаженствовать на общей Божественной Литургии в совместном Причащении. А как я хотел этого счастливого момента. Как хотелось облобызаться и сказать искренно: — «Христос посреде нас», и услышать: — «И есть и будет». Как хотелось исполнить слова Церкви: — «Возлюбим друг друга да единомыслием исповемы» Троицу Единосущную.

Не удостоился!

Следует примириться с этим.

Но в душе своей я уже со всеми примирился. По милости Божией решительно ни к кому не имею вражды. Богу слава! И всемерно желаю и теперь мира Христова. Если-же волею или неволею кого-либо огорчал и огорчил, то прошу:

— Простите Христа ради!

Ведь я не свою волю творил, а исполнял веления Матери-Церкви.

Милость Божия да будет со всеми нами! И, если кто может, то и помолитесь о мне, грешном. Когда же наступит время искреннего мира, то, прошу, пусть хоть кто-нибудь помолится и обо мне. Я тоже желал мира.

В заключение-же этого слова не могу не вспомнить и о том «народе», который находится сейчас вне религиозной ограды, вне веры вообще. Я и с ними много, много раз встречался на лекциях, митингах, конгрессах, обедах. И скажу им: сердечное спасибо за ту любовь, за то внимание, которыми они отплачивали на мое желание «служить народу». Особенно в годы войны, когда мы все болели за родину свою. Сколько я видел слез у этих «простых» людей! Сколько горения любви к своим братьям! Сколько жертвенности! А иногда (должно сказать правду) эти люди проявляли больше любви, чем даже мы «церковники». Много печального я мог-бы сказать из своих наблюдений, но «не время» — при прощании. А им, этим милым простым душам, труженикам, терпеливцам, скажу хоть через бумагу:

— Спасибо вам, родные! Я никогда не спрашивал вас о вере. Но теперь, в последний момент общения, прошу: будьте друзьями Церкви! А если есть силы, то и воротитесь в Нее... и принесите труды и любовь свою, и энергию, — и там добро сделаете. Конечно, мы, духовные, иногда сами мешали вам приходить к нам... Но забудьте это. А идите и вы по тому пути, по какому уже пошла масса народа на Родине: вместе с Церковью стройте свою жизнь. И Бог благословит всех нас!

Но теперь уже обращусь к собратьям духовным:

— Такое возвращение масс зависит еще более от нас самих.

В Москве, после Собора 1945 года, посетил меня один протоиерей. Он трижды был в ссылках. Но не озлобилось его сердце христианское, отеческое. Когда пришли немцы в Калугу, где он жил, и искали коммунистов, убивая их, — сей истинный отец скрыл у себя секретаря комячейки. А после ухода немцев сей собрат спасал отца от голода. Вот — это путь Церкви, путь нашего народа.

И тот отец протоиерей сказал мне:

— Да, это хорошо, что правительство наше советское идет нам навстречу. Но вопрос теперь не в этом, а в том: чем мы-то ответим им и народу?!

И он был задумчив.

. . . Да, — дело теперь в нас.

Митрополит ВЕНИАМИН

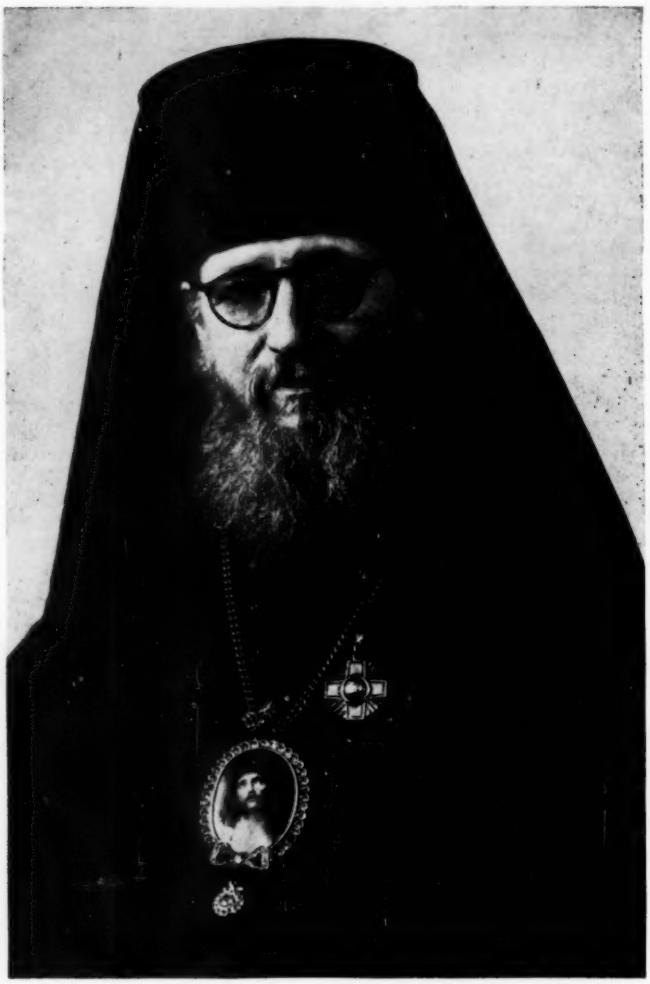

Преосвященный МАКАРИЙ
Архиепископ Нью-Йоркский,
временно назначенный ЭКЗАРХОМ
Московской Патриархии в Америке.

СЛОВО
Владыки МАКАРИЯ к американской пастве

«Благословляю
паству мою
и радостно стремлюсь всем умом и сердцем моим послужить
ей и всех привести к Единству во Христе Иисусе,
Господе нашем».

Архиепископ МАКАРИЙ

ДОБРОТОМЫСЛИЕ

(ВОСПИТАНИЕ ДУШИ)

«Добрый человек из доброго сокровища сердца своего выносит доброе, а злой человек из злого сокровища сердца своего выносит злое: ибо от избытка сердца говорят уста».

Слово Христово.

Лука, 6, 45.

1.

МЫСЛЬ

О людях никогда не думай дурно.
Дудная мысль живет! Дурная мысль бежит
Безостановочно и бурно,
Неудержимая . . .
И зло она творит:
В тех укрепляет зло, — о ком ты мыслишь злое
И, преломляяся, — как звук или как свет, —
Стремится вспять отравленной стрелою
И — ранит . . . и тебе-же наносит тяжский вред.

Таков закон.
Проявлен он
В горниле дней,
В жестоком опыте людей!

Мы все живем в потоке мыслей
И беспорядочных и злых, —
И оттого раздор бесовский
В сердцах бесчинствует людских.
Мы мыслить правильно должны.
Мир в наших мыслях возникает,
Живет, растет и умирает.
Все вещи мыслью рождены.
Поступки — дети наших мыслей,
Дела — наследие идей.
Не злая-ль мысль оделась плотью
В войне истерзанных людей?!
От мыслей злых произошло
Все вековое жизни зло.
. . . А мысли добрые рождают
Благословенный в людях мир
И жизнь земную наполняют
Мелодией небесных лир.

2.

ОПАСНЫЙ ПУТЬ

«Блюдите, какс опасно ходите», сказал апостол. Всеобщее осуждение. злокозненное заподазривание, иногда прямая сознательная, злобой и ненавистью порожденная, клевета, — вот самый страшный грех нашего времени, — адский путь, по которому беспечно бредет душа современного человека, порождая всесветную вражду и всесветную всеобщую ненависть. Это заподазривание, рождающее клевету, проникает во всю жизнь нашу, — словно сеть диавольская накинута на нас, мозги затемняющая, сердце иссушающая. Сказано Господом Иисусом: из доброго сердца выходит доброе, из злого — злое. Но почему-же в наши дни и добрый, казалось-бы, человек выносит из сердца своего злое, — злое — в виде адского заподазривания, безлюбовного, нелепого, и нерассуждающе верит в него сам и убеждает других. Какой адский круговорот Зла получается!

Прочтите сию вариацию старинной притчи.

Стоял в глухом переулке человек у фонаря. Был зимний предрассветный час и проходившие люди с опаской поглядывали на него. Купец, спешивший домой из гостей, даже за бумажник схватился.

— Вор! — пронеслось у него в голове, — аль-бо грабитель. Ишь одним глазом из воротника смотрит. Ой, дал-бы Господь поскорей до главной улицы добраться.

Шел адвокат с портфелем с ночного заседания, — этот прямо решил:

— Преступный тип... так в тюрьму и смотрит. Веселый ночной гуляка, сам себе подмигнул.

— Зна-а-ем кого поджидает... Ну и распутный же у нас городок, — что ни человек то прелюбодей.

Шли два приятеля.

— Посмотри, — сказал один другому, — вот стоит агент из соседней державы.

— Почему это ты знаешь?

— Проницательному человеку сразу ясно! Окинул взглядом и знаешь. Кто-же будет ночью все высматривать как не шпион? Погоди, да я-ж его и знаю... ну, конечно. Он состоит секретарем при консуле и консул без него и шагу ступить не может, он приставлен к нему. Ну и конечно атеист самой чистой крови, это сама логика говорит.

— Опять спрошу: откуда ты все это знаешь?

— А я повторяю: сама логика говорит. Чего можно ждать хорошего от соседней державы? Вон там недавно по приказу власти повенчали протоиерея с кобылой. А потом священника повесили на царских вратах. А самого главного Муфтия видели выходящим из...

— Из мечети?

— Нет, из публичного дома.

— Да кто-же это видел-то?

— Один китаец рассказывал, — самолично видел. А вот недавно большой чемодан по воздуху прилетел. Ну, конечно полиция заинтересовалась, —вскрыли, — а оттуда архерей выходит... представь себе, самый настоящий архерей, и престрого так говорит: укажите мне сейчас-же главных поджигателей войны я их отлучу от церкви.

— Слушай, ты мне рассказываешь сказки!

— Ничуть! Это здесь архиереи говорят со святого места в церкви, да и не только в светских газетах — но и в духовных журналах об этом пишут. Да ведь ты только вот оглянись да взгляни на этого субъекта — какое на нем пальто, — сплошной каракуль... ведь такое пальто денег стоит. Разве не ясно откуда он их получает?!

Они свернули в переулок.

С колокольни ближайшей Церкви прозвучал призыв к заутрени. Человек у фонаря вышел из задумчивости, перекрестился и направился в церковь. Там сторож приветливо его встретил.

— Сегодня посвящаетесь... во диаконы то-есть?

— Сегодня, братик, сегодня.

— А в батюшки-то когда-же?

— В воскресенье, братик, в воскресенье, — владыка Алексей будет посвящать.

Сторож перекрестился.

— Ну дай вам Господи.

Человек всю утреню пел на клиросе, а во время первого часа стал обходить храм, прикладываясь ко всем иконам, истово крестясь и земно кланяясь, — настолько усердно, что единственная прихожанка, пришедшая в этот ранний час, «невольно» подумала:

— Чего это он усердствует?.. И народу-то никого нет, зря старается... не для меня-же одной?.. о, Господи...

А на клиросе псаломщик равнодушно читал:

— «...души наша освяти... телеса очисти, помышления исправи... мысли очисти...

С. Гусев-Оренбургский

В
н
н
к
L
в
н
л
в

ф
с
н

д

т
д
л
з

ч
(
(
(

О ПОСТАНОВЛЕНИЯХ КЛИВЛЕНДСКОГО СОБОРА

Десять месяцев тому назад состоялся 7-ой Всеамериканский Церковный Собор. После бурных обсуждений, делегаты, принявшие громадным большинством резолюцию о признании Московского Патриарха и о соединении с Матерью Церковью при условии, что Американская Православная Церковь будет управляться автономно, разошлись по домам, предоставив Митрополичьему Совету и митрополиту Феофилу провести эту резолюцию в жизнь.

В своей заключительной речи на Соборе, митр. Феофил заявил, что он никогда не отделялся от Матери Церкви и что он подчиняется решению Собора.

Так было на словах, а что же получилось в действительности?

Из достоверных источников, я узнал, что, после Собора, Митрополичий Совет послал телеграмму Патриарху касательно решений Кливлендского Собора и получил ответ о принятии этой резолюции Патриархом.

Перед приездом митр. Григория, Митрополичий Совет сорганизовал комитет для встречи посланника Патриарха и совместного служения обоих митрополитов. Митрополит Феофил был готов встретить Митрополита Григория. Однако здесь проявилось лицемерие и лукавство среды, окружающей митрополита Феофила. Под влиянием этой среды, ему понадобилось уехать в Сан Франциско, а Архиепископ Леонтий написал статью о приезде Митрополита Григория, «агента Сов. власти», о каком-то таинственном ящике, и т. п. Не думаю, что епископ католической церкви посмел бы унижать другого епископа этой церкви, да еще в прессе, а в нашей православной церкви Архиепископ Леонтий пишет такую чепуху о посланнике Патриарха.

Такое поведение Архиепископа Леонтия произвело тяжелое впечатление на всех православных. Члены Митрополичьего Совета потребовали, чтобы Митрополит Феофил созвал всех членов на совещание. Однако, под тем или другим предлогом, Митрополит Феофил отказывался созвать заседание Митрополичьего Совета. И только через месяц после приезда Митрополита Григория в Америку Митрополит Феофил предложил Епископу Антонию созвать заседание Митрополичьего Совета, на котором Совет выработал так называемые комментарии к Кливлендской резолюции с тем, чтобы предложить их Митрополиту Григорию. Состоялась встреча Митрополита Григория с Митрополичьим Советом в присутствии епископов Антония и Иоанна.

Митрополит Григорий заявил, что Патриарх принимает резолюцию Кливлендского Собора и комментарии, выработанные Митрополичьим Советом, дает полную автономию Православной Церкви в Америке и только предлагает следующие три дополнения канонического характера:

1. Признавая Всеамериканский Собор высшей законодательной властью, регулирующей управление Американской Православной Церковью в Америке и избирающей своего митрополита, посланник Патриарха утверждает, что, согласно канонам Православной Церкви, Патриарх должен утверждать грамотой новоизбранного митрополита. Это не касается Митрополита Феофила, уже управляющего Американской Православной Церковью.

2. Патриарх является высшей апелляционной инстанцией для церковного суда.

3. Американская Православная Церковь, как часть Русской Православной Церкви, принимает участие на Всероссийских Соборах.

Первые два пункта являются неотъемлемыми прерогативами Патриарха и отличают автономную Церковь от автокефальной.

Митрополичий Совет не возразил против этих дополнений канонического характера. Однако, Митрополит Феофил оставил заключение, как и все личные адресованные ему письма Митрополита Григория, без ответа. Также Митрополит Феофил до сих пор не созывает заседания Митрополичьего Совета, чтобы обсудить этот вопрос. Некоторые члены Митрополичьего Совета были так возмущены таким отношением Митрополита Феофила и некоторых подчиненных ему епископов, что они хотели уйти из состава Митрополичьего Совета. Конечно, выход этих членов из Совета был бы только в пользу врагов объединения Православной Церкви в Америке, ибо неизвестно, кого бы Митрополит Феофил назначил вместо них.

Дальше, на требование членов Митрополичьего Совета созвать заседание для проведения в жизнь Кливлендской резолюции о. Козицкий, секретарь Митрополичьего Совета, заявил, что Митрополичьий Совет имеет только совещательный голос. Такое «авторитетное» заявление противоречит постановлению Кливлендского Собора, ибо в деле признания Патриарха и объединения Американской Православной Церкви с Матерью-Церковью Митрополичий Совет, согласно решению Кливлендского Собора, имеет исполнительную власть наравне с Митрополитом Феофилом.

Так как между решением Кливлендского Собора и дополнениями, сделанными Митрополитом Григорием, никаких разногласий нет, пора бы кончить все эти недоразумения и выполнить волю православного народа в Америке. Видимо, Митрополит Феофил тормозит дело касательно признания Патриарха и проведения в жизнь Кливлендской резолюции. Под влиянием карловчан и маленькой группы епископов и священников, которые мечтают об Американском патриархе, Митрополит Феофил уклоняется подчиниться решению Кливлендского Собора.

Мы, делегаты Кливлендского Собора, не ездили на Собор, чтобы зря тратить деньги прихода и свое время, а чтобы завести порядок в нашей Православной Церкви в Америке и выполнить волю нашего народа. Митрополит Феофил не имеет права опровергать решение Собора и игнорировать требования Митрополичьего Совета.

Потому-то, прошу всех, которые интересуются благосостоянием Православной Церкви в Америке, писать письма на мой нижеуказанный адрес, требуя исполнения и проведения в жизнь решений Кливлендского Собора. Все эти письма я постараюсь передать в Митрополичий Совет, если будет заседание такового, или пошлю прямо Митрополиту Феофилу, дабы он знал—что народ думает о неисполнении постановлений Кливлендского Собора.

Адвокат Василий Кацедан,
делегат Кливлендского Собора.
6 Beacon St., Boston 8, Mass.

Редакционная Коллегия.
Секретарь: **С. Гусев-Оренбургский.**

Обложка художника: **Иосифа Левина.**

Printed in U. S. A.
by RAUSEN BROS. 417 Lafayette St. New York 3.
Phone: GRamercy 5-5536